Édito

Le mot de Mike

Il y a des fois que je me dis « jamais on arrivera à temps », et puis bingo, voilà la nouvelle Feuille de Liaison ! J'espère que vous prenez autant de plaisir que moi à la recevoir. Merci à toute l'équipe.

Cela fut un plaisir de vous retrouver nombreux à l'Assemblée Générale dans ce beau local de la Combe Chaude à Sumène, une découverte pour moi. Des débats animés, suivis d'une grillade réussie, malgré le temps qui se dégradait, et qui, malheureusement, a mis fin aux activités prévues pour l'après midi.

Suite à l'AG, Nicole Kizlik et José Cabrera nous ont fait savoir qu'ils ne souhaitaient plus faire partie du Conseil d'Administration. Après tant d'années de « bons et loyaux services », on ne peut pas leur en vouloir ! Un grand merci à tous les deux. Je suis sur qu'on va continuer à se voir souvent.
Et la bienvenue à Astrid Rocher et Alban Laurent qui nous rejoignent.

La vie de notre association continue. Faune LR a pris sa vitesse de croisière, et semble être un outil de qualité exceptionnelle. Il paraît qu'il y aura bientôt la possibilité d'inscrire ses obs de Mammifères....

Ce printemps j'ai particulièrement apprécié les sorties « chants d'oiseaux », animées par Geoffrey : ses connaissances impressionnantes, des endroits de toute beauté, de nombreux contacts, et, bonus pour moi, pas trop de kilomètres à parcourir !
Un seul bémol. Que nous étions si peu nombreux : 4 ou 5 personnes à chaque fois.
Mention également pour Victor, et ses visites de Lasalle et les alentours. Un cadre splendide, et des quantités importantes d'espèces contactées. Mais là aussi, très peu de participants.

Pour ceux qui restent dans le Gard pendant l'été, l'agenda de notre site propose un beau choix de sorties, mises en ligne par Roger, notre maître informaticien.

Je vous souhaite à tous un été plein d'observations, et de très bonnes vacances.

Mike PARAMOR, Président du COGard.

PS : Mention spéciale à Lucie pour ses mises en pages des «Échos du COGard»

Photo: Jean-Pierre TROUILLAS

Agenda

Octobre

Mercredi 10 octobre : Les Gorges du Gardon à Sanilhac

Organisée par le Conservatoire des Espaces Naturels du Languedoc Roussillon et guidée par le COGard '' Les gorges par la Baume ''.

Prévoir un pique-nique
Sortie gratuite, **places limitées**.
Rendez vous 08h45 place de la mairie à Sanilhac
Inscription nécessaire au 06.27.03.30.84 Stéphanie ou 06.32.18.85.54 Elisabeth

Samedi 13 et Dimanche 14 octobre : Fête de la Science à Nîmes

Nous participons cette année encore à la fête avec un stand qui présentera au grand public nos actions et nos diverses activités.

Restauration possible sur place
Venez flâner à votre convenance entre les stands et les animations
Infos au 06.32.18.85.54 Elisabeth

Samedi 20 octobre : Atelier nichoirs à Saint-Chaptes

Venez construire des nichoirs pour les rapaces nocturnes, mais pas que. Numa vous dira tout sur cette action, et merci à Denise qui nous recevra.

Prévoir un pique-nique
Sortie gratuite, **places limitées**.
Rendez vous 09h00 parking de la mairie
Inscription nécessaire au 06.32.18.85.54 Elisabeth

Dimanche 28 octobre : Comptages '' Wetlands ''

Dénombrement des oiseaux d'eau hivernants qui nous permet de balader nos jumelles sur les marais et lagunes entre Aigues-Mortes et le Grau du Roi.

Prévoir le pique-nique
Sortie gratuite
Rendez-vous 8h45 précises sur le parking du SUPER U à l'entrée d'Aigues-Mortes
Infos au 04.66.88.38.77 Serge

Dates des Comptages Wetlands

Les dimanches :

- 28 octobre 2012
- 18 novembre 2012
- 16 décembre 2012
- 13 janvier 2013
- 17 février 2013
- 17 mars 2013

I- Étudier, expertises 2/3

C / Études pour aménagements et urbanisme :

a) Études des incidences Natura 2000
- sur la ZPS « Garrigues de Lussan » : pour création ZAC à Allègre-les-Fumade (pour SEGard),
- sur la ZPS « Costières Nîmoises » : construction salle polyvalente à Rodilhan,

b) Diagnostic et bilan des connaissances :
- Travaux hydrauliques Cadereaux de Nîmes (pour BRLi) : fin
- Pour révision PLU La Calmette
- Pour révision PLU Saint-Chaptes

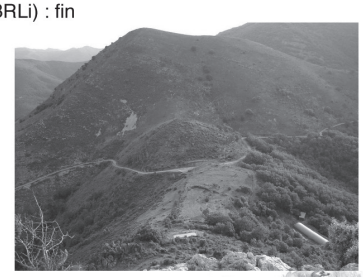

c) Chantiers de lignes électriques :
Consultation enjeux espèces avant travaux sous THT dans ZPS « Gorges du Rieutord, Fage, Cagnasse » (pour AMBE),

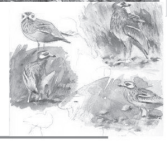

I- Étudier, expertises 3/3

D / Études pour la LGV Nîmes-Montpellier :

➢ **Inventaires de l'état initial** (avec BIOTOPE pour RFF) :
Outardes (4 p => env 600 m) & Oedicnèmes (1 p => env 200) sur la toute la ZPS

➢ **Mesures Compensatoires « outardes »**
(acquisition+gestion favorable) avec SAFER, Chambre d'Agriculture et CEN-LR (2010-2012) :
- acquisitions foncières (100 ha / 24 mois),
- gestion agricoles favorable (640 ha)

Août

Mercredi 08 août : Les marais du Cougourlier à Saint-Gilles

Pour valoriser le patrimoine naturel du Gard le Conseil Général dans le cadre des ''Escapades Nature'' propose des animations grand public par le biais de son service environnement sur les propriétés départementales. Sur le sentier aménagé une balade pour aller à la découverte d'une zone de marais, sauvage et préservée avec la promesse de nombreuses espèces d'oiseaux d'eau.

Sortie gratuite, **places limitées**. Rendez vous 08h45 parking Intermarché
Inscription nécessaire au 04.66.85.17.94 - (C D T) ou 06.32.18.85.54 Elisabeth

Vendredi 10 août : Des oiseaux et des Milieux à Courbessac

Depuis l'aube des temps, voler est le rêve des hommes.
Nous parlerons des oiseaux, de leur aptitude au vol mais aussi de leurs mœurs de leur adaptation à leur milieu de vie, de leur nourriture, de leur reproduction.

Sortie gratuite, **places limitées**. Rendez vous 16h45 Mas d'Escattes
Inscription nécessaire au 04.66.27.76.37 (pôle environnement ville de Nîmes) ou 06.32.18.85.54 Elisabeth

Dimanche 12 août : ''le clos de Gicon'' à Chusclan

Ce sentier aménagé par le Conseil Général du département sur les hauteurs de Chusclan serpente entre vigne et collines dans une zone boisée, idéale pour voir et entendre les oiseaux forestiers : Pic vert et Pic épeiche, Grimpereau des jardins, Fauvette à tête noire, Rossignol philomèle, etc.

Un moment de détente et de repos dans la nature
Sortie gratuite, **place limitées**. Rendez vous 08h45 parking cave coopérative
Inscription nécessaire au 04.66.85.17.94 (C D T) ou 06.32.18.85.54 Elisabeth

Mardi 21 août : Les Gorges du Gardon à Sanilhac

Organisé par le Conservatoire des Espaces Naturels du Languedoc Roussillon et guidé par le Centre Ornithologique du Gard '' Les gorges par la pinède ''.

Prévoir un pique-nique
Sortie gratuite, **places limitées**. Rendez vous 08h45 place de la mairie à Sanilhac
Inscription nécessaire au 06.27.03.30.84 Stéphanie ou 06.32.18.85.54 Elisabeth

Samedi 25 août : La fabuleuse aventure de la Migration à Sumène

Dans le cadre du programme ''Escapades nature'' mis en place par le Conseil Général, une journée pour approcher ce phénomène si particulier. La visite de la ville est aussi au programme.

Sortie gratuite, **place limitées**. Rendez vous 10h00 maison de la réserve
Prévoir un pique-nique
Inscription nécessaire au 04.66.85.17.94 CDT ou 06.32.18.85.54 Elisabeth

I- Étudier, conservation 2/5

B/ PNA Aigle de Bonelli (avec le SMGG et l'ONCFS-SD30)

- Suivi régulier des 4 couples gardois et d'un « nouveau » couple (avec bénévoles), surveillance d'un site, veille anciens sites et prospections,
- Réunions du PNA (3 réseaux),
- Participation aux baguages des aiglons (3 pour 4 c), lectures de bague des adultes, aide à la capture et pose balises GPS sur 3 (avec SMGG *et al.*)
- problématique ERDF (dont charte signée), limitation des autres menaces (dont plainte pour tir),

I- Étudier, conservation 3/5

C / Vautour percnoptère (pour SMGG en Natura2000) :

➔ Suivi de la reproduction d'un couple et surveillance du site de reproduction (3 j pour 2 c).

D / PNA Butor étoilé (pour Meridionalis) :

Actions 2011 dans le Gard : inventaires + diag roselière (Mahistre & Calvières), bilan & rendu

E / PNA Faucon crécerellette (pour LPO 34) :

- Prospections recherche nicheurs + dortoir postnuptiaux (Causse noir en 08/2011)

F / PNA Pie-grièche à poitrine rose (pour Meridionalis) :

- Prospections et recherche nicheurs, bilan (=0).

G / PNA Loutre d'Europe (pour Meridionalis) :

- Lancement en 2011 pour prospections début 2012.

•H/ Rédaction PNA Pies-grièches & PNA Lézard ocellé (avec Meridionalis)

Photo: Pierrick DEVOUCOUX

Bruant ortolan (2 obs ; 2 ois) := 1 le 28/07 à St -Roman -de -Codières (BRe) ; 1 le 31/08 à Rogues (Ala)
Bruant jaune (9 obs ; 21 ois) :↑↑ 3 le 15/08 à Valleraugue (PFo) ; 1 le 22/08 à l'Espiguette (TBo) ; 5 le 26/08 et 2 le 4/09 à Alzon (ALa)
Bruant zizi (138 obs ; 399 ois) :↑↑ 2 le 17/06 et 2 le 8/10 à Vauvert (JPT) ; 1 le 28/06 à Lussan (GMo) ; 5 le 19/06 ; 5 le 13/07 et 3 le 14/07 à Beauvoisin (JPT) ; 1 le 19/07 à Collias (GMo) ; 2 le 20/07 à Domessargues (GCa) ; 2 le 1/08 à Fons (PBe) ; 7 le 5/08 à Alzon (ALa) ; 1 le 14/08 à Branoux (JDe) ; 38 le 31/08 et 40 le 27/11 à Rogues (ALa) ; le 16/08 et 5 le 8/09 à Ste Anastasie (JDM) ; 1 le 3/11 à Rodilhan (GMo) ; 2 le 11/12 à Canaules (PBe)

Bruant proyer (141 obs ; 2359 ois) :↑↑ 2 le 18/06 à Vic (JCa) ; 4 le 14/07 à Nîmes (JDM) ; 50 le 3/08(GMo) ; 30 le 13/08 (MBe) et 150 le 7/09 (GMo) à Bezouce ; 120 le 9/09 à Marguerittes (GMo) ; 60 le 14/10 à Bellegarde (GMo) ; 10 le 16/10 à St André de Valborgne (JCa) ; 65 le 31/10 et 100 le 11/12 à Ste Anastasie (JDM) ; 50 le 11/11 à St Gilles (HP et OLa) ; 150 le 16/11 à Beaucaire (GMo) ; 50 le 18/11 à St Laurent d'Aigouze (GMo) ; 18 le 27/11 à Rogues (ALa) ; 30 le 8/12(GMo) et 20 le 9/12(DBi) à St Chaptes ; 100 le 20/11 (GMo) et 19 le 12/12 (CSa) au Mas des Iscles ; 2 le 15/12 à Marguerittes (GMo)
Bruant fou (2 obs ; 2 ois) :↓↓ 1 le 2/08 à Mandagout (ALa) ; 1 le 9/09 à Sumène (ALa)

✱ **Ibis sacré** (1 obs ; 2 ois) : 01/07 au Cailar (GOl)

✱ **Inséparable masqué** (1 obs ; 1 ois) : 26/09 à Nîmes (YPo)

✱ **Canard à collier noir** (16 obs ; 1 ois) :du 16/09 au 04/11 à Vauvert (JPT et APM)

Photo: Jean-Pierre TROUILLAS

Vie associative

I- Étudier, suivis & inventaires 1/3

A / Comptages, prospections, enquêtes de terrain

- Programme STOC-EPS (Jean Demolder → Patrice Messonnier),
- Programme Wetlands (Roger & Elisabeth Védère → Serge Charra),
- Enquête Hirondelle de fenêtre (Christophe Gisbert),
- Enquête rapaces diurnes nicheurs (Philippe Bessède),
- Suivi Faucon pèlerin (Roland Dallard → Alban Laurent),
- Réseau Grand-Duc (Philippe Bessède),
- Suivi Busard Cendré (José Cabrera & Philippe Bessède),
- GT « Rollier » (Bérenger),
- Inventaires Chouette Tengmalm (PNC)

I- Étudier, suivis & inventaires 2/3

B / Atlas des oiseaux nicheurs :

- Recueil des observations (BD + coordinateurs mailles) vers Didier DAYCARD, coordinateur départemental : faible et pas de bilan…
- Relevés semi-quantitatifs sur Causse noir (salariés, avec M.Brunel)
- Partie « Communication » (pages site, diaporama, livret)

Les obs'

Pie bavarde (682 obs ; 1926 ois) :↑ 20 le 5/07 à Nîmes (GMo) ; 50 le 13/08 à Bezouce (MBe) ; 40 le 2/11(GMo) et 27 le 30/11 (CSa) à Beaucaire ; 20 le 29/11 à Meynes (GMo)
Geai des chênes (104 obs ; 154 ois) :↑↑ fréquent dans les milieux boisés; 8 le 12/08 à Cruviers (PBe)
Choucas des tours (433 obs ; 15872 ois) :↑↑ 150 le 13/07 et 300 le 4/08 à Bramasset (JPT) ; 124 le 10/08 et 200 le 23/08 à Beauvoisin (JPT) ; 300 le 25/07 à St Gervazy (GMo) ; 200 le 13/08 à Bezouce (MBe) ; 91 le 25/08 au Cailar (JPT) ; 100 le 9/09 (JDM) à Uzès ; 150 le 7/10 et 300 le 22/11 à Nîmes (JDM) ; ; 150 le 12/10 à Vestric (JPT) ; 100 le 15/10 à Beaucaire (GMo) ; 253 le 13/11 à l'Espiguette (CSa) ; 100 le 13/11 à Seynes (SKe); 200 le 6/12 à Beaucaire (CSa) ; 500 le 10/12 à Ste Anastasie (JDM) ; 200 le 5/12 et 100 le 12/12 à St Chaptes (CSa)
Crave à bec rouge (15 obs ; 175 ois) :↑↑ 3 le 6/07 à Blandas (JTr) ; 70 le 19/08(PBe) et 40 le 24/08(JDM) à Lanuéjols ; 2 le 31/08 et 18 le 12/12 à Rogues (ALa) ; 2 le 10/09 à Blandas (ALa) ;
1 le 11/12 à Ste Anastasie (JDM)
Corbeau freux (75 obs ; 1238 ois) :↑ 80 le 26/06 (JPT) ; 170 le 27/06 (MWh) et 60 le 1/07 (GOl)au Cailar ; 48 le 31/07 ; 46 le 7/08 ; 41 le 27/11 et 52 le 7/10 à Vauvert (JPT) ; 80 le 26/07 et 64 le 5/08 à Beauvoisin (JPT) ; 41 le 21/11 à Générac (GMo)
Corneille noire (365 obs ; 1432 ois) :↑↑présente partout sur toute la période
Grand Corbeau (78 obs ; 144 ois) :↑↑ 6 à Génolhac le 11/07 (GCa) ; à Ste Anastasie : 1 le 16/07; 2 le 23/07 ; 2 le 4/08 ; 2 le 24/08 ; 2 le 4/09 ; 2 le 1/10 ; 2 le 6/11 ; 2 le 11/12 (JDM) ; 10 le 10/08 à Vallérargues (BRe) ; à Alzon :1 le 4/08 ; 1 le 24/08 ; 2 le 6/09 ; 2 le 14/10 ; 2 le 20/11 (ALa) ; 2 le 16/10 à Blandas (SKe) ; 6 le 21/10 à Sanilhac (BRe) ; 6 le 4/12 à Allègre (PBe)
Étourneau sansonnet (556 obs ; 102 312 ois) :↑ 1500 le 11/08 à Bramasset (GMo) ; 1000 le 11/08 et 500 le 5/11 à Aigues Mortes (GMo) ; 1000 le 2/08 à St Gilles (JNO) ; 1000 le 12/08 à Beaucaire (CSa et GMo) ; 2000 le 13/08 à Vestric (JPT) ; 500 le 14/08 au Mas d'Anglas (JPT); 4000 le 7/08 et 1500 le 15/08 au Mas des Iscles (JPT) ; 2000 le 2/09 à Bramasset (JPT) ; 1000 le 27/09 à Boucoiran (PBe) ; 500 le 15/10 au Cailar (GMo) ; 1000 le 24/10 à Blauzac (CSa) ; 10 000 le 25/10 à Ste Anastasie (CSa) ; 3000 le 27/10 à Nîmes (JPT) ; 1000 le 29/10 à Manduel (GMo) ; 500 le 5/11 à St Laurent d'Aigouze (CSa et GMo) ; 800 le 11/11 au Grau du Roi (CSa) ; 1000 le 13/11 à Beauvoisin (YPo) ; 20 000 le 15/11 à Nîmes (CSa)
Loriot d'Europe (70 obs ; 126 ois) :↑ 2 le 16/06 à Vézénobres (JCa) ; 3 le 23/06 à Vauvert (GOl) ; 3 le 23/07 à Aspères (PMS) ; 5 le 27/07 à Chamborigaud (JDe) ; 10 le 30/07 à Cruviers (JCa) ; 10 le 5/08 à Logrian (JCa) ; 2 le 18/08 à Dions (JDM) ; 1 le 28/08 au Cailar (JPT)

Photo: Jean-Pierre TROUILLAS

Moineau domestique (430 obs ; 3678 ois) :↑ 60 le 5/08 et 50 le 7/08 à Beauvoisin (JPT) ; 150 le 15/08 à Vauvert (JPT) ; 200 le 14/09 à Fourques (GMo) ; 70 le 14/10 à Collias (JDM) ; 100 le 14/10 à Bellegarde (GMo) ; 50 le 25/11 et 40 le 11/12 à Beaucaire (CSa) ; 40 le 1/12 à St Gilles (LLu et CPh)) ; 50 le 2/12 à Ste Anastasie (CSa et GMo)
Moineau friquet (152 obs ; 794 ois) :↑ 15 le 12/08 à Bellegarde (CSa et GMo) ; 18 le 13/08 à Psalmody (BVo) ; 64 le 18/09 et 35 le 21/10 à Cruviers-Lascours (PBe) ; 20 le 31/10 à st Gilles (JPT) ; 15 le 19/11 au Cailar (JPT) ; 15 le 29/11 à Beaucaire (GMo) ; à Cruviers : 25 le 15/09 ; 35 le 21/09 ; 30 le 10/10 ; 20 le 31/10 et 30 le 23/11 (GCa)

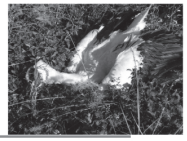

II- Protéger 2/4

B / Problématique EDF :

• **Suivi de la convention ERDF Gard** : fin des travaux prévus dans les Gorges du Gardon, actions curatives sur des pylônes meurtriers (mais très peu d'oiseaux trouvés morts + fiche…)
• Communication (dont 1 télé), contacts RTE

• **Comité Régional Avifaune** (pour *Meridionalis*) : réunions + échanges inter-associatifs LR-PACA-RA + DREAL-LR,
- Fin rédaction et signature d'une charte régionale (début 2012) !

C / Oiseaux blessés :

• Fonctionnement établi en 2010 avec lien étroit et efficace avec "Hopital de la faune sauvage" de Marie-Pierre PUECH *et al.* (Goupil Connexion) :
Transmission des découvertes signalées pour organisation du transport vers 1 des 2 CDS.

II- Protéger 3/4

D / Consultation ou participation à Collectifs :

- « Contre rocade de Nîmes Nord » : 1 rencontre
- Contre projets aménagement « Aven de la Salamandre » & G.Cèze : contacts

E / Plaintes :

Devant nombre cas de braconnage avérés, plainte systématique pour destruction d'espèces protégées : 23 fin 2011 aux 2 Tribunaux.
+ comm. presse (automne 2011)

DEPOSEZ LES ARMES !

F/ Consultations et échanges avec d'autres structures :

• Partenariat avec « les Vignerons créateurs »pour leur cuvée « oiseaux rares », mais jamais signée ni appliquée.

• Convention d'accès pour inventaires ornithologiques avec SALINS à Aigues-Mortes + LISTEL pour sorties (mais pas abouti).

• Convention d'échanges de données avec BE : 2 signées mais plus compliqué et moins intéressant qu'espéré...

Phragmite des joncs (11 obs ; 88 ois) :↑↑ à Psalmody : 1 le 22/07 ; 18 le 28/07 ; 12 le 31/07 ; 8 le 11/08 ; 25 le 14/08 (BVo) ; 1 le 21/08 au Charnier (JPT) ; 2 le 31/08 au Scamandre (CAg)
Lusciniole à moustaches (15 obs ; 26 ois) :↑↑à Vauvert : 1 le 16/06 (MAR) ; 1 le 17/06 (APM et JPT) ; 3 le 30/10 et 2 le 13/11 (YPo) ; à St Laurent d'Aigouze : 1 le 23/06 (SKe) ; 2 le 26/10 ; 8 le 29/10 et 1 le 25/11 (BVo)
Cisticole des joncs (175 obs ; 223 ois) :↑↑ Nombreuses données dans les communes au sud de Nîmes(jusqu'au 23/11) ; 1 le 26/06 à Maruéjols-lès-Gardon (JCa) ; à Cruviers-Lascours :1 le 11/08 ; 1 le 15/08 (PBe); 2 le 12/10 (CSa et GMo) ; 6 le 3/10 et 7 le 17/10 (GCa)
Locustelle luscinioïde (4 obs ; 8 ois) :↑↑ 1 le 16/06 au canal des Capettes (JPT) ; à Psalmody : 1 le 28/07 ; 3 le 1/08 et 3 le 14/08 (BVo)
Bouscarle de Cetti (433 obs ; 704 ois) :↑Très fréquente sur toute la période dans les communes au sud de Nîmes; contactée à Cruviers-Lascours; Dions; Vézénobres; St Chaptes; Boucoiran; Jonquières-St-Vincent ; Comps; Meynes

Photo: Jean-Pierre TROUILLAS

Rousserole effarvatte (122 obs ; 520 ois) :↑↑ au canal des Capettes: 5 le 16/06 (GMo) ; 8 le 17/06 ; 4 le 26/06 ; 5 le 5/07 ; 3 le 18/07 ; 1 le 14/08 (JPT) ; au Mas des Iscles: 4 le 15/07 ; 3 le 23/07 ; 4 le 13/08; 1 le 2/09 ; 1 le 16/09 (JPT) ; au Scamandre : 6 le 17/06 ; 5 le 9/07 ; 8 le 15/07 ; 7 le 11/08 (JPT); 1 le 30/09 et 1 le 1/10 (APM); à St Laurent d'Aigouze :2 le 16/06 (MAR) ; 3 le 19/06; 3 le 8/07 ; 46 le 28/07 ; 26 le 13/08 ; 53 le 14/08 ; 1 le 29/10 (BVo)
Rousserole turdoïde (32 obs ; 81 ois) :↑↑ 28 le 16/06 au canal des Capettes (GMo) ; 4 le 3/07 à Beaucaire (GMo) ; 3 le 28/07 et 7 le 14/08 à Psalmody (BVo) ; 3 le 12/08 à Bellegarde (CSa et GMo); 1 le 20/08 à Vauvert (JPT) ; 1 le 20/08 au Scamandre (PAd)
Hypolaïs polyglotte (15 obs ; 23 ois) :↓ 4 le 18/06 à Massanes (JCa) ; 1 le 17/07 et 1 le 23/09 à Vauvert (JPT) ; 1 le 1/08 à Bez-et-Esparon (ALa)
Pouillot fitis (11 obs ; 16 ois) :↑ 1 le 6/07 à Branoux (JDe) ; au pont des Tourradons :1 le 11/08 et 2 le 4/09 (JPT) ; 2 le 23/09 au Mas des Iscles (JPT) ; au Scamandre: 1 le 20/08 (PAd) ; 3 le 15/09 ; 2 le 23/09 et 1 le 1/10 (APM)
Pouillot de Bonelli (4 obs ; 4 ois) :↓ 1 le 29/07 à St Génies (PBe); 1 le 4/08 à Ste Anastasie (JDM) ; 1 le 5/08 à Beaucaire (GMo) ; 1 le 8/09 à Castelnau-Valence (BRe)
Pouillot véloce (232 obs ; 735 ois) :↑essentiel des données à partir d'octobre ; 1 le 26/06 à Boucoiran (JCa) ; 1 le 6/07 à St-Bonnet-du-Gard (GMo) ; 2 le 31/08 à Rogues (ALa) ; 2 le 23/09 au Cailar (JPT) ; 15 le 7/10 et 20 le 25/10 à Vauvert (JPT) ; 10 le 5/11 et 20 le 20/11 à l'Espiguette (GMo) ; 20 le 30/10 et 30 le 13/11 à Vauvert (YPo) ; 10 le 6/11 à Beaucaire (GMo) ; 20 le 29/10 à St Gilles (JPT) ; 10 le 24/11 au Scamandre (APM) ; 15 le 27/11 au Grau du Roi (BNa)
Roitelet huppé (6 obs ; 14 ois) :↓ 1 le 19/08 à St-Sauveur-Camprieu (GMo) ; 2 le 9/09 à Goudargues (SKe) ; 7 le 11/11 au Grau du Roi (CSa) ; 2 le 6/12 à Molières-Cavaillac (ALa)
Roitelet triple bandeau (37 obs ; 89 ois) :↑↑2 le 11/09 à Ste Anastasie (JDM) ; 5 le 8/10 à Vauvert (JPT) ; 3 le 28/10 à Montèze (RPe) ; 19 le 11/11 au Grau du Roi (CSa) ; 4 le 18/11 à St Laurent d'Aigouze (GMo) 7 le 6/12 à St-Bresson (ALa)
Troglodyte mignon (117 obs ; 142 ois) :↑↑ 2 le 26/06 à Boucoiran (JCa) ; 2 le 23/07 à St Denis (JCa) ; 2 à Valleraugue le 15/08 (PFo) ; 1 le 11/09 à Comps (GMo) ; 1 le 26/10 et 2 le 25/11 au Mas des Iscles (JPT) ; 3 le 30/10 au Charnier (PFo) ; 5 le 11/11 à l'Espiguette (CSa et GMo) ; 2 le 13/11 à Vauvert (YPo); 2 le 21/11 à St Gilles (GMo); 2 le 4/12 à Blandas (ALa) ; 1 le 15/12 à Remoulins(CSa)

III- Informer 2/5

B / Manifestations, événements :

• **Fête de la Migration**, les 19-20/03 (Organisation et coordination, Communication…) avec Gard Nature, la MNE d'Alès et la MGTO : 6 points d'accueil et d'observations le 19, et regroupement à Marguerittes le 20 + Diaporama à la MGTO le 20.

• **Fête de la Nature** (plusieurs animations entre le 18 et le 22 mai par Elisabeth),
• **Semaine du développement durable** (plusieurs animations entre le 1 et 7 avril par Elisabeth)
• **Foire bio à Barjac** : le 31/07 (Mike, Roger et José),
• **Journée artistique** : le 3/12 par Michel Jay à Marguerittes,
• **Expo ERDF** : stand les 15 et 19/09 à Collias (avec Bérenger)

• « **Grand Lussan se livre** » **:** stand Gard Sauvage, avec Thierry & Olivier

III- Informer 2/5

C / Sorties associatives :

• **Sorties COGard :**

18 juin	Scamandre	Mike Paramor (avec LPO Hérault)
30 septembre	Saint-Chaptes	Estel Nicolas (soirée pelotes de réjection)
28 octobre	Saint-Chaptes	Estel Nicolas (soirée pelotes de réjection)

• **Week-end COGard :**
Les 8-9 octobre à Salin de Badon, avec grillades le samedi soir au gîte. Beau succès, avec 23 personnes.

Bergeronnette des ruisseaux (101 obs ; 155 ois) :↑ 1 le 24/06 à Salinelles (GOl) ; 4 le 7/07 à la Cadière-et-Cambo (BRe) ; 1 le 9/09 à Sumène (ALa) ; 2 le 12/10 à Cruviers (CSa) ; 9 le 10/10 et 5 le 13/10 à Beaucaire (GMo) ; 3 le 17/10 à Cruviers (GCa) ; 3 le 22/10 à l'Espiguette (TBo) ; 1 le 20/11 à Fourques (GMo) ; 2 le 3/12 à Collorgues (DBi) ; 2 le 15/12 à Meynes (GMo)
Cincle plongeur (4 obs ; 6 ois) :↓ 3 le 15/08 au Vigan et 1 le 15/08 à Dourbies (PFo) ; 1 le 7/09 et 1 le 30/11 au Vigan (ALa)
Accenteur mouchet (17 obs ; 19 ois) :↑↑ 2 le 15/08 à Valleraugue (PFo) ; 1 le 21/10 à Boucoiran (PBe) ; 1 le 1/11 à Ste Anastasie (JDM) ; 1 le 20/11 à l'Espiguette (GMo) ; 1 le 5/12 à Branoux (JDe) ; 1 le 10/12 à Beaucaire (CSa) ; 1 le 14/12 à St Chaptes (CSa)
Accenteur alpin (1 obs ; 11 ois) :↑ à Sumène le 8/12 (ALa)
Rougegorge familier (374 obs ; 648 ois) :↑↑ 3 le 27/06 à Lussan (MBr) ; 3 le 9/09 et 6 le 8/12 à Sumène (ALa) ; 5 le 24/09 à ste Anastasie (JDM) ; 4 le 9/10 à Beaucaire (GMo) ; 5 le 16/10 à St Géniès (PBe) ; 4 le 19/10 à Domessargues (GCa) ; 5 le 25/10 au Mas des Iscles (JPT) ; 20 le 28/10 à Montèze (RPe) ; 5 le 13/11 à Vauvert (YPo) ; 5 le 29/11 à Beaucaire (GMo) ; 9 le 5/11 à l'Espiguette (BVo) ; 10 le 5/11 à Port Camargue (CSa et GMo) ; 5 le 5/11 et 10 le 20/11 à l'Espiguette (GMo) ; 7 le 12/11 à Beaucaire (CSa) ; 5 le 13/11 au Vigan (FLe) ; 5 le 13/11 à Boucoiran (DBi) ; 5 le 25/11 à Rogues (ALa) ; 3 le 3/12 à Collorgues (DBi)
Rossignol philomèle (68 obs ; 87 ois) :↓↓ 3 le 16/06 au canal des Capettes (GMo) ; 3 le 16/06 à la Tour Carbonnière (MAR°; 3 le 20/06 à Bouquet (JCa) ; 3 le 21/06 à Gallician (APM) ; 3 le 26/06 à Boucoiran (JCa) ; 1 le 31/08 à Campestre (ALa) ; 1 le 8/09 à Castelnau-Valence (BRe)
Gorgebleue à miroir (15 obs ; 28 ois) :↑↑ à Psalmody : 6 le 14/08 ; 3 le 14/10 ; 2 le 26/10 (BVo) ; 1 le 28/09 à Cruviers-Lascours (GCa) ; à Vauvert : 2 le 30/10 et 1 le 13/11 (YPo) ; à St Laurent d'Aigouze : 3 le 26/10 et 1 le 29/10 (BVo)
Rougequeue à front blanc (20 obs ; 39 ois) :↑↑ le 6/07 à St Dézéry (BRe) ; 1 le 5/08 à Alzon (ALa) ; 1 le 15/08 à Valleraugue (PFo) ; 1 le 30/08 à Nîmes (JDM) ; 6 le 31/08 à Rogues (ALa) ; à Ste Anastasie:1 le 13/09 ; 2 le 24/09 ; 1 le 26/09 et 1 le 1/10 (JDM); 4 le26/09 à Domessargues (GCa)
Rougequeue noir (276 obs ; 474 ois) :↑↑ 5 le 20/06 et 5 le 2/10 à Lanuéjols (GPi) ; 8 le 16/07 et 5 le 31/07 à Beaucaire (CSa) ; 3 le 10/08 à Générargues (PBe) ; 13 le 30/08 à Bez-et-Esparon (ALa) ; 2 le 5/09 au Cailar (JPT) ; 6 le 21/09 à Cruviers (GCa) ; 2 le 1/10 à Beaucaire (GMo) ; 4 le 2/10 à Boucoiran (PBe) ; 3 le 15/10 à St Génies (PBe) ; 5 le 28/10 à Montèze (RPe) ; 20 le 5/11 à l'Espiguette (BVo) ; 20 le 5/11 à Port Camargue (CSa et GMo) ; 2 le 11/11 à Ste Anastasie (JDM); 1 le 12/12 à Fontanès (DBi) ; 1 le 15/12 à St Chaptes (CSa et Gmo)

Photo: Jean-Pierre TROUILLAS

Traquet motteux (75 obs ; 157 ois) :↑↑ 1 le 14/08 à Bezouce (MBe) ; à Lanuéjols : 3 le 19/08 (PBe) et 6 le 2/10 (GPi); 3 le 10/09 à Rogues (ALa) ; 4 le 20/09 à Bezouce (GMo) ; 3 le 26/09 au Cailar (JPT) ; 4 le 28/09 à St Chaptes (GMo et BRe) ; 10 le 29/09 à Vauvert (GBr) ; 9 le 3/10 à Cruviers (GCa) ; 5 le 14/10 à Bellegarde (GMo) ; 7 le 5/11 à l'Espiguette (BVo)
Tarier des prés (39 obs ; 65 ois) :↑↑ 1 le 27/08 et 1 le 4/09 à Ste Anastasie (JDM) ; 2 le 30/08 à Alzon (ALa) ; 2 le 30/08 à Bez-et-Esparon (ALa) ; 1 le 3/09 à Bourdic (JDM) ; 2 le 11/09 à Gallician (JPT) ; 3 le 12/09 à Beauvoisin (JPT) ; 2 le 12/09 à Vestric-et-Candiac (JPT) ; 3 le 19/09 au Charnier (JPT) ; 5 le 2/10 à St Gilles (LLu) ; 2 le 5/10 à Beauvoisin (JPT)

III- Informer 5/5

J / Feuilles de liaison :

2 numéros : FL 107 et 108. Merci à Lucie MAGASSON & Jean-Michel CORBIER, et aux contributeurs (textes, dessins) et petites mains...

K / Edition/Publication :

« Gard Sauvage » avec Thierry Vezon, paru début 2011 *!*

- Dédidaces avec Thierry et /ou Olivier (Sauramps, Scamandre, Cultura...)

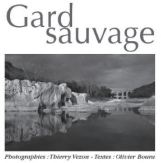

IV- *MERIDIONALIS*

Programmes en cours / COGard :

- PNA Outarde en LR (référent LR = D.Bizet),
- Charte ERDF : discussions avec assoc médit & DREAL-LR, négociations avec ERDF et signature d'une charte régionale (référent LR = Bérenger),
- Concrétisation de la base de données régionale « faune-lr » avec ouverture au public début 2012 (!),
- Diffusion du Bulletin n°9 paru début 2011,
- Atlas LR des Reptiles et Amphibiens : maquette rendue fin 2011.
- Projet PNA Loutre en 2011-2012 (coord ALEPE)

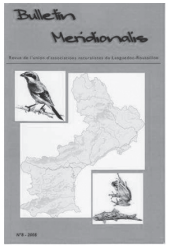

Fonctionnement :

4 CA en 2011, AGO le 12/03.

3 représentants COGard au CA Meridio : Mike, Estel, Jean-Michel.

Huppe fasciée (143 obs ; 313 ois) :↑ 2 le 17/06 à Vauvert (APM) ; 7 le 24/06 au Cailar (JPT) ; 6 le 11/07 au Grau du Roi (BVo) ; 7 le 7/08 à Beauvoisin (JPT); 6 le 7/08 à Vestric-et-Candiac (JPT) ; 4 le 7/09 à Bezouce (GMo) ; 1 le 19/09 et 1 le 19/11 au Mas d'Anglas (JPT); 1 le29/11 à Bellegarde (MJa)

Martin-pêcheur d'Europe (269 obs ; 334 ois) :↑ 4 à Sommières le 17/06 (FJo) ; 3 le 22/08 au Cougourlier (GCa) ; 3 au Scamandre le 1/10 (APM) ; 3 le 3/10 au canal des Capettes (JPT) ; 3 à la Marette le 23/10 (SCh) ; 3 au Charnier le 30/10 (PFo) ; 1 le 15/12 au Scamandre (FDh)

Guêpier d'Europe (245 obs ; 2580 ois) :↑↑1 à Vauvert le 16/06 (MAR) ; 18 le 19/06 à Beauvoisin (JPT) ; 50 le 22/07 à Sanilhac-Sagriès (BRe) ; 50 le 18/07 à St Gilles (JCP) ; 3 le 28/07 à Meynes (GMo) ; 37 le 7/08 à Vauvert (BVo) ; 80 le 20/08 à Vézénobres (JCa) ; 60 le 30/07 ; 70 le 25/08 et 40 le 1/09 à Ste Anastasie (JDM) ; 40 le 27/08 à Cruviers-Lascours (JCa) ; 80 le 5/09 au Mas d'Anglas (JPT)

Photo: Jean-Pierre TROUILLAS

Rollier d'Europe (432 obs ; 711 ois) :↑ 1 le 16/06 à Vézénobres (JCa) ; 3 le 10/07 à Vauvert (JPT) ; 6 le 23/06 ; 11 le 8/07 et 9 le 5/08 à Ste Anastasie (JDM) ; 3 le 19/07 à st Chaptes (GMo) ; 3 le 26/07 à Conqueyrac (BRe) ; 12 le 4/08 à Beaucaire (GMo) ; 4 le 5/08 à Logrian (JCa) ; 5 le 7/08 à Bezouce (GMo) ; 8 le 5/08 et 6 le 7/08 à Beauvoisin (JPT) ; 5 le 23/07 et 4 le 8/08 au Cailar (JPT) ; 3 le 11/08 à Cruviers (PBe) ; 9 le 14/08 à Bezouce (MBe) ; 1 le 14/09 à Beauvoisin (JPT) ; 2 le 15/09 à St Gilles (APM) ; 1 le 16/10 à St Gilles (GBr)

Pic noir (6 obs ; 6 ois) :↑↑ 1 le 19/08 à Valleraugue (GMo) ; à Branoux : 1 le 8/10 ; 1 le 22/10 ; 1 le 3/12 et 1 le 9/12 (JDe)

Pic vert (138 obs ; 152 ois) :↑↑ commun ; 4 le 27/06 à Aigues mortes et 4 le 1/07 à vauvert (GOl)

Pic épeiche (59 obs ; 63 ois) :↑ 1 le 25/06 à Potelières (JCa) ; 1 le 23/07 à St Denis (JCa) ; 1 le 1/08 à Bez-et-Esparon (ALa) ; 2 le 20/08 à St Chaptes (JDM) ; 1 le 14/09 au Scamandre (JMF) ; 1 le 21/09 à Beaucaire (CSa) ; 1 le 26/10 à Manduel (GMo) ; 1 le 31/10 à Dions (JDM) ; 1 le 21/11 à Montfrin (CSa) ; 1 le 4/12 à Cruviers-Lascours (DBi) ; 1 le 13/12 au Vigan (ALa)

Pic épeichette (28 obs ; 30 ois) :↑↑ 1 le 26/06 à Boucoiran (JCa) ; 1 le 2/07 ; 1 le 4/08 ; 1 le 25/09 ; 1 le 9/10 à Beaucaire (GMo) ; 2 le 5/08 ; 1 le 24/09 ; 1 le 28/11 à Ste Anastasie (JDM) ; 1 le 20/08 à Vézénobres (JCa) ; 1 les1; 3; 5; 11/10 à Domessargues (GCa)

Torcol fourmilier (2 obs ; 2 ois) :↓ 1 le 1/08 à Beaucaire (GMo) ; 1 le 23/08 à Cruviers-Lascours(PBe)

Alouette des champs (117obs ; 2413 ois) :↑↑ 2 le 29/06 et 3 le 5/07 à Nîmes (GMo) ; 17 le 10/09 à Rogues (ALa) ; 60 à Aimargues et 100 à Beauvoisin le 15/10 (GMo) ; 200 le 25/10 à Argilliers (CSa); 80 le 26/10 à St Chaptes (GMo) ; 50 le 31/10 à St Gilles (JPT) ; 82 le 11/11 au Cailar (CSa) ; 30 le 18/11 à Cruviers-Lascours (PBe) ; 50 le 4/12 à Boucoiran (DBi) ; 90 le 9/12 à St Chaptes (DBi) ; 400 le 11/12 à Beaucaire (CSa) ; 25 le 12/12 à Beauvoisin (GMo)

Cochevis huppé (128 obs ; 214 ois) :↑↑ à Vauvert :2 le 17/06 ; 2 le 24/06 ; 4 le 5/07 ; 4 le 1/11(JPT) ; à Nîmes : 3 le 29/06 et 5 le 5/07 (GMo) ; à Bezouce : 2 le 5/07; 10 le 3/08 ; 2 le 11/11 (GMo); au Grau du Roi :3 le 26/06 (JPT); 6 le 5/11 (BVo) ; 3 le 5/11 (CSa et GMo) ; 5 le 20/11 (GMo); à Beaucaire : 2 le 19/06 (CSa) ; 1 le 3/07 (GMo) ; à Beauvoisin :2 le 5/07 (JPY) et 1 le 15/10 (GMo)

Rapport Moral 2011

Merci à vous toutes et tous d'être là, pour beaucoup loin de chez vous, et si nombreux.

Une année, qui pour moi, est passée avec une rapidité de TGV, ou plutôt de Faucon pèlerin.

Notre association vénérable, qui va sur ses 32 ans en cette année 2012, et qui, en cette période de crise sans fin, fait plus que garder sa tête hors de l'eau. Une petite « délocalisation » temporaire, pas en Chine, mais vers le nord-ouest du Gard, jusqu'à Sumène !

Quelques points forts de l'année écoulée.

Notre édition et la parution du très beau livre Gard Sauvage du photographe Thierry Vézon, avec textes de l'écrivain Olivier Boura.
Merci à tous ceux qui ont aidé avec le problème de stockage.
Aussi un grand travail de mise en place de la part d'Elisabeth.
Qu'elle fasse vite une autre tournée de promo, car les cartons encombrent chez moi.
Trois ventes/signatures ont eu lieux, à Barjac, la fête bio ; à Lussan la fête du livre, et chez Cultura à Nîmes.

En parallèle, les grands panneaux de textes et de photos destinés au projet de l'exposition Gard Sauvage sont presque terminés, et seront très beaux.

Une autre de nos expos à signaler. Avec l'aide et le soutien surtout d'ERDF. Les oiseaux migrateurs, actuellement en place à Marguerittes, à la maison de l'olive. Ça vaut la visite. Certains l'ont peut-être déjà vue à l'occasion de la fête de la migration.

L'année nous a vu coopérer de plus en plus étroitement avec l'Hôpital de la Faune Sauvage à Ganges. Le réseau de volontaires ramasseurs et transporteurs des oiseaux blessés est maintenant bien en place, géré par Catherine Audic, administratrice de l'hôpital, et, j'en suis fier, fidèle adhérente au COGard. Malheureusement, Marie-Pierre Puech, géniale protectrice et réparatrice d'animaux et d'oiseaux sauvages, n'a pas pu se joindre à nous aujourd'hui. Grâce à son travail, nous avons eu la joie d'assister à plusieurs relâchers à divers sites du Gard et de l'Hérault.

Si il y a d'autres personnes avec la volonté, la disponibilité (et une voiture !) n'hésitez pas de vous faire connaître à Catherine !

A signaler que maintenant nous ne laissons pas passer un seul cas d'oiseau plombé sans porter plainte au tribunal en bonne et due forme, radiographies, etc à l'appui.
En comptant les cas accumulés, nous avons envoyé une quarantaine de dossiers.
Réaction à présent, un seul « classé sans suite ».

Une année marquée aussi par deux passages de relais. Le STOC, suivi et coordonné depuis le début par notre ami, le grand Jean Demolder. Le cévenol belge. Un travail, et dieu sait que c'est un gros travail, repris par Patrice Meissonnier.

Courlis cendré (27 obs ; 164 ois) :↓ 1 le 23/07 au Cailar (JPT) ; 1 le 17/09 à St Gilles (MPa) ; 25 le 11/11 à l'Espiguette (CSa) ; au Mas des Iscles :21 le 20/11 (GMo) et 20 le 5/12 (JPT)
Courlis corlieu (2 obs ; 5 ois) :↑↑ 1 le 16/07 à Barjac (JCa) ; 4 le 18/08 au Cailar (JPT)
Bécasse des bois (3 obs ; 3 ois) :↑↑ 1 le 8/11 à Nîmes (JDM) ; 1 le 19/11 à Ste Anastasie (JDM) ; 1 le 23/11 à Meynes (CSa)
Bécassine des marais (114 obs ; 710 ois) :↑↑ 12 le 1/08 à St Laurent d'Aigouze (BVo) ; 2 le 18/08 au Cailar (JPT) ; 8 le 23/08 à Cruviers-Lascours (PBe) ; 6 le 27/08 au marais de buisson gros (JPT) ; 21 le 31/08 au Scamandre (CAg) ; 12 le 2/09 à Vauvert (JPT) ; 23 le 17/09 ; 32 le 24/09 ; 5 le 1/10 et 23 le 26/10 à Vauvert (JPT) ; 10 le 1/10 au Scamandre (APM); 2 le 13/11 à Vauvert (YPo); 34 le 10/12 au Cailar (JPT)
Combattant varié (48 obs ; 136 ois) :↑ 3 le 29/06 au Cailar (APM) ; 3 le 23/07 au pont des Tourradons (JPT) ; 1 le 20/08 à Cruviers-Lascours (PBe) ; 7 le 26/08 ; 9 le 2/09 et 4 le 24/09 au marais de buisson gros (JPT) ; 3 le 1/10 au Scamandre (APM) ; 1 le 15/10 au Cailar (JPT)
Mouette rieuse (440 obs ; 18 390 ois) :↑ 350 le 3/07 à Beaucaire (GMo) ; 56 le 9/07 au Grau du Roi (BVo) ; 150 le 15/07; 250 le 24/07 et 204 le 11/08 au pont des Tourradons (JPT) ; 150 le 17/09 à Vauvert (JPT) ; 20 le 13/10 à Cruviers-Lascours ¨PBe) ; 80 le 15/10 à Vestric-et-Candiac (GMo) ; 4000 le 7/11 et 200 le 10/12 au Cailar (JPT) ; 9 le 13/12 au Mas d'Anglas (APM)
Goéland railleur (6 obs ; 154 ois) :↑↑ à Aigues Mortes :1 le 17/07 (JCP) ; 1 le 7/08 (CRi) et 139 le 9/08 (GMo)
Mouette mélanocéphale (82 obs ; 2215 ois) :↑↑ 25 le 24/06 au Cailar (GOl) ; 200 le 2/07 à Beauvoisin (JPT) ; 350 le 3/07 à Beaucaire (GMo) ; 400 le 6/07 et 300 le 9/07 au Charnier (JPT) ; 120 le 9/08 au Cailar (JPT) ; 7 le 10/09 et 3 le 22/10 à l'Espiguette (TBo) ; 30 le 4/11 au Mas d'Anglas (JPT)
Goéland leucophée (461 obs ; 9894 ois) :↑↑ 100 le 3/07 à Beaucaire (GMo) ; 300 le 26/07 ; 400 le 9/08 et 370 le 15/09 à Bellegarde (GMo) ; 87 le 30/09 à Milhaud (JPT) ; 295 le 6/10 à Fourques (GMo) ; 400 le 7/11 au Cailar (JPT) ; 100 le 11/11 à Vestric-et-Candiac (JPT) ; 100 le 11/12 à l'Espiguette (APM) ; 53 le 12/12 au Grau du Roi (CSa)
Goéland brun (1 obs ; 1 ois) :↓↓ 1 le 23/08 à Bellegarde (GMo)
Sterne naine (45 obs ; 251 ois) :↑↑ au canal des Capettes :30 le 3/06 (JPT) ; 5 le 29/06 (APM); 22 le 4/07 (JPT) ; 13 le 27/07 (JPT) ; 2 le 2/08 au Scamandre (JNo) ; 4 le 7/08 (JPT)
Sterne caugek (24 obs ; 440 ois) :↑↑ à Aigues Mortes : 1 le 1/07 (GOl) et 7 le 21/08 (BVo) ; 30 le 7/08 au Grau du Roi (JPT) ; 8 le 10/09 à l'Espiguette (TBo) ; 10 le 15/10 à Port-Camargue (CSa) ; à l'Espiguette :62 le 25/10 (JPT) ; 125 le 5/11 (CSa et GMo) ; 37 le 13/11 (CSa) ; 11 le 13/11 au Médard (SCh)
Sterne hansel (61 obs ; 204 ois) :↑ à St Laurent d'Aigouze :31 le 26/06 (JPT) et 7 le 22/07 (BVo); 8 le 27/07 à la Souteyranne (JPT) ; 8 le 7/08 au Mas des Iscles (JPT) ; 11 le 15/08(JPT) et 6 le 22/08 (GCa) au pont des Tourradons ; 2 le 28/08 à Bramasset (MAG)
Sterne pierregarin (133 obs ; 324 ois) :↑↑ à Vauvert :5 le 16/06 (MAR) ; 4 le 17/06 (APM) ; 3 le 18/06 (EJG) ; 8 le 19/06 (JPT) ; 10 le 17/07 (APM) ; 7 le 26/07 (JPT) ; 4 le 8/08 (JPT) ; au Cailar : 3 le 6/07 (JPT) ; 5 le 3/08 (JPT) ; 3 le 13/08 (JPT)
Sterne caspienne (15 obs ; 19 ois) :↑ 1 le 18/06 au Scamandre (EJG) ; 1 le 14/08 au Cailar (JPT) ; 2 le 23/08 à Vauvert (JPT) ; 2 le 16/09 au Scamandre (APM) ; 2 le 21/09 à Aigues Mortes (GMo)
Guifette noire (5 obs ; 129 ois) :↑↑ 5 le 27/08 au Mas des Iscles (JPT) ; 20 le 28/07 et 100 le 6/08 à Aigues Mortes (CRi)
Guifette moustac (46 obs ; 281 ois) :↑ 10 le 27/06 et 20 le 31/07 au Cailar (MWh) ; 7 le 8/07 à Psalmody (BVo) ; 20 le 23/07 au pont des Tourradons (JPT) ; 50 le 27/07 au mas des Iscles (JPT) ; 2 le 20/08 à St Gilles (NBa) ; 2 le 25/08 au Cailar (JPT) ; 1 le 23/10 à la Marette (JPT)
Pingouin torda (1 obs ; 25 ois) :↑↑ le 11/12 à l'Espiguette (APM)

Vie associative

ASSOCIATION CENTRE ORNITHOLOGIQUE DU GARD			
EXERCICE AU 31 DECEMBRE 2011			
COMPTE DE RESULTAT		EXERCICE N	EXERCICE N-1 *2010*
Produits des activités annexes		345,95	331,10
Livre "Gard Sauvage"		6 282,15	
Etudes : Expertises		65 009,10	93 723,00
Etudes : Conservation		74 849,00	115 980,00
Etudes : Protéger		2 400,00	5 156,00
Participation des usagers		2 617,00	937,70
Animations Natures		22 905,50	21 107,00
REMUNERATIONS DES SERVICES	**70**	**174 408,70**	**237 234,80**
Stock "Livre Gard Sauvage"		40 160,00	
Variation des en-cours de production de services		3 872,00	
STOKS	**71**	**44 032,00**	
SUBVENTIONS			
Conseil Général Environnement			5 000,00
Conseil Général Amélioration des connaissances		2 250,00	
Conseil Général Livre Gard Sauvage			4 000,00
Conseil Général Exposition *"Gard Sauvage"*		4 000,00	
Conseil Général Sensibilisation Environnement		1 537,00	370,40
DRJS - 34 *(CDVA 2010)*			2 208,00
Fondation Nature & Découvertes		1 000,00	6 000,00
SUBVENTIONS D'EXPLOITATION	***74***	**8 787,00**	**17 578,40**
Cotisations adhérents		2 452,00	2 764,00
Dons		349,00	197,00
Remboursement Uniformation		4 535,60	2 541,40
Remboursement divers		1 550,19	787,77
AUTRES PRODUITS	***75***	**8 886,79**	**6 290,17**
Produits financiers		111,88	169,91
PRODUITS FINANCIERS	***76***	**111,88**	**169,91**
Produits exceptionnels *(exercice antérieur)*		5 752,24	3 237,10
Quote-part subvention d'investissement		846,09	572,84
Reprise provisions pour risques et charges		22 482,48	
Transfert de charges d'exploitation		255,46	166,54
PRODUITS EXCEPTIONNELS	***77-78-79***	**29 336,27**	**3 976,48**
TOTAL DES PRODUITS		**265 562,64**	**265 249,76**
RESULTAT		**9 536,49**	**3 043,76**

Les obs'

Râle d'eau (84 obs ; 101 ois) :↑ essentiellement (août à novembre) sur le marais de buisson gros (JPT) ; le Mas des Iscles (JPT et GMo) ; l'étang de la Marette et l'étang de la Renarde (SCh) ; le Scamandre (APM)
Gallinule poule-d'eau (392 obs ; 1153 ois) :↑ présente sur toutes les communes camarguaises ; 1 le 11/10 à Cruviers-Lascours (PBe) ; 21 le 15/10 au pont des Tourradons (JPT) ; 13 le 19/10 au canal des Capettes (APM)
Foulque macroule (230 obs ; 2895 ois) :↓ 150 le 19/07 au pont des Tourradons (JPT) ; 150 le 9/08 au Charnier (GMo) ; à la Marette : 446 le 23/10 (SCh) ; 200 le 11/11 (BVo) ; 3 le 13/12 au canal des Capettes (APM)
Talève sultane (208 obs ; 374 ois) :↑↑ au canal des Capettes : 3 le 16/06 (GMo) ; 5 le 4/07 (PFo) ; 5 le 15/07 (JPT) ; 2 le 12/08 (VPa) ; 2 le 20/08 (JPT) ; 1 le 2/09 (JPT) ; 1 le 3/10 (JPT) ; 1 le 12/12 (MWh) ; 1 le 15/12 (FDh) ; au pont des Tourradons : 3 le 10/07 et 4 le 25/07 (JPT) ; 6 le 15/08 (JPT) ; 1 le 22/08 (GCa) ; 1 le 4/09 (JPT) ; 1 le 14/10 (JPT) ; 2 le 13/11 (JPT)
Grue cendrée (141 obs ; 13 124 ois) :↑↑ à la Souteyranne : 200 le 10// ; 25 le 13/11 ; 400 le 25/11 ; 500 le 28/11; 500 le 10/12 (JPT) ; au Mas des Iscles : 52 le 20/11 (GMo) ; 7 le 28/11 ; 176 le 10/12 (JPT) ; au Cailar : 162 le 11/11 et 1352 le 13/11 (PFo) ; 500 le 5/12 (JPT) ; à St Laurent d'Aigouze :600 le 10// et 95 le 11/11(JPT) ; 1205 le 23/11 et 1132 le 24/11 (BVo) ; 149 le 12/12 (CSa); 1100 le 15/12 (FDh)
Outarde canepetière (117 obs ; 7073 ois) :↑ 45 le 5/07 et 50 le 29/08 à Beauvoisin (JPT) ; 130 le 3/08 à Bezouce (GMo) ; à Vauvert : 62 le 22/09 (JPT); 148 le 15/10 (GMo) ; 115 le 30/10 ; 236 le 27/11 et 110 le 4/12(JPT) ; à Bezouce : 140 le 7/08 ; 23 le 7/09 ; 19 le 9/11; 45 le 18/11(GMo) ; à Marguerittes : 45 le 20/09 ; 383 le 11/10 ; 83 le 13/10 ; 689 le 9/11 ; 1019 le 28/11 ; 600 le 12/12 (GMo); 300 à Nîmes le 12/10 (YPo) ; 227 à Beauvoisin le 18/11 (GMo)
Huîtrier pie (7 obs ; 9 ois) :↓au Grau du Roi : 2 le 25/06 (JPT) ; 2 le 1/07 (GMo) ; 1 le 10/07 (BVo) ; à Aigues Mortes : 1 le 9/07 et 1 le 11/07 (BVo)
Avocette élégante (9 obs ; 49 ois) :↑↑ 1 le 16/06 à la Sicarex (GMo) ; 20 le 31/07 au Grau du Roi (CRi) ; 5 le 11/08 à Aigues Mortes (GMo) ; 3 le 14/09 au Scamandre (JMF)
Échasse blanche (283 obs ; 3618 ois) :↑↑ à Vauvert : 29 le 17/06 ; 25 le 20/06 ; 60 le 25/06 ; 78 le 2/07 ; 40 le 27/08 ; 61 le 10/09 ; 20 le 14/09 ; 16 le 24/09 (JPT) ; au Cailar : 14 le 15/07 ; 100 le 24/07 ; 22 le 15/08 ; 28 le 18/08 ; (JPT) ,à St Laurent d'Aigouze : 14 le 26/06 (JPT) ; 15 le 29/07 (VLo) ; 10 le 5/08 (JPT) ; 10 le 13/08 (VLo) ; 8 le 25/08 (JPT) ; à Cruviers-Lascours : 4 le 27/07 ; 5 le 3/08 ; 1 le 22/08 (PBe); 3 le 3/07 à Beaucaire (GMo)
Œdicnème criard (39 obs ; 151 ois) :↑↑ à Bezouce : 5 le 5/07 ; 2 le 28/07 ; 7 le 3/08 ; 2 le 9/11(GMo) ; à Beauvoisin : 2 le 10/07; 2 le 17/07 ; 2 le 3/08 ; 6 le 21/08 (JPT); à Castelnau-Valence:1 le 11/08 ; 2 le 11/09 (BRe); 1 à Moussac le 17/06 (SKe) ; 5 à Manduel le 27/06 (GMo) ; 1 le 27/06 à Aigues Mortes (BVo) ; 1 le 28/06 à Vauvert (MWh)
Glaréole à collier (1 obs ; 1 ois) :↓↓ 1 le 24/06 à la Souteyrane (JPT)
Petit Gravelot (145 obs ; 1234 ois) :↑↑ au canal des Capettes : 5 le 6/07; 64 le 4/08 ; 6 le 21/08 ; 2 le 2/09 ; 5 le 3/10 (JPT); au pont des Tourradons :10 le 29/06 (APM) ; 12 le 8/07 ; 20 le 25/07 et 24 le 11/08 (JPT); à St Laurent d'Aigouze : 13 le 11/08 (BVo) ; 36 le 20/08 (NBa) ; à Vauvert :17 le 28/08 ; 54 le 10/09 ; 10 le 7/10 (JPT) ; à Cruviers-Lascours :3 le 27/07 ; 3 le 3/08 ; 4 le 15/08 ; 12 le 20/08 (PBe) ; au Scamandre : 10 le 14/09 (JMF) ; 10 le 16/09 et 3 le 19/10 (APM)
Grand Gravelot (17 obs ; 350 ois) :↑↑ à Cruviers-Lascours : 1 le 25/08 (PBe) ; à Vauvert : 1 le 17/09 ; 1 le 23/09 ; 1 le 8/10 (JPT) ; au Grau du Roi : 115 le 5/11 (CSa et GMo) ; 89 le 11/11 (CSa)
Gravelot à collier interrompu (11 obs ; 169 ois) :↑↑ 3 le 25/06 à la Sicarex (JPT) ; 6 le 29/06 au pont des Tourradons (APM) ; 30 le 7/08 à Aigues Mortes (CRi) ; 6 le 20/09 au Scamandre (APM) ; à l'Espiguette : 49 le 11/11 (CSa) et 62 le 20/11 (GMo)

Vie associative

ASSOCIATION CENTRE ORNITHOLOGIQUE DU GARD

BILAN AU 31 DECEMBRE 2011

PASSIF	EXERCICE N	EXERCICE N -1 *2010*
FONDS ASSOCIATIFS		
Fonds Associatif		
RESERVES		
Affectation Réserve		
RESULTAT ET REPORT A NOUVEAU	**51 832,72**	**48 788,96**
Report a nouveau	51 832,72	48 788,96
RESULTAT ET REPORT A NOUVEAU	**9 536,49**	**3 043,76**
Résultat de l'exercice	9 536,49	3 043,76
SUBVENTIONS D'INVESTISSEMENT	**1 401,07**	**2 247,16**
Subventions d'investissement	1 401,07	2 247,16
PROVISIONS POUR CHARGES	**12 906,44**	**35 388,92**
Provisions pour Charges	12 906,44	35 388,92
FONDS DEDIES	**10 000,00**	**10 000,00**
Engagement à réaliser	10 000,00	10 000,00
SOUS TOTAL RESSOURCES PROPRES	**85 676,72**	**99 468,80**
DETTES FOURNISSEURS		
Fournisseurs	231,40	4 983,28
Fournisseurs : factures non parvenues	1 394,00	
SOUS TOTAL DETTES FOURNISSEURS	**1 625,40**	**4 983,28**
DETTES PERSONNEL		
Personnel - Rémunérations dues		34,82
Personnel - Congés payés	4 530,00	6 022,00
SOUS TOTAL DETTES PERSONNEL	**4 530,00**	**6 056,82**
DETTES SOCIALES		
Urssaf	11 915,00	9 352,00
Retraite Complémentaire & prévoyance	3 663,00	3 063,00
Dettes sociales sur congés payés	1 359,00	1 806,00
Autres organismes sociaux	1 502,00	1 209,55
SOUS TOTAL DETTES SOCIALES	**18 439,00**	**15 430,55**
DETTES FISCALES		
Etat - Taxe sur salaires	2 804,00	1 479,00
SOUS TOTAL DETTES FISCALES	**2 804,00**	**1 479,00**
AUTRES DETTES		
DDTM du gard à réaliser	24 145,00	
Autres charges à payer	5 608,74	4 795,19
SOUS TOTAL AUTRES DETTES	**29 753,74**	**4 795,19**
Produits constatés d'avance	1 600,00	
SOUS TOTAL COMPTES DE REGULARISATION	**1 600,00**	
TOTAL GENERAL	**144 428,86**	**132 213,64**

Les obs'

Canard siffleur (1 obs ; 1 ois) :↓↓ 1 le 25/11 au canal des Capettes (JPT)
Sarcelle d'hiver (83 obs ; 4788 ois) :↑6 le 18/08 à Dions (JDM) ; 50 le 26/08 et 150 le 10/09 au Mas des Iscles (JPT) ; au Scamandre :100 le 14/09 (JMF) ; 200 le 8/10 (JLC) et 48 le 1/12 (LLu et CPh) ; 200 le 7/10 et le 15/10 à Vauvert (JPT) ; 4 le 17/11 à Brignon (PBe)
Fuligule milouin (16 obs ; 38 ois) :↓↓ au canal des Capettes : 1 le 26/07 ; 1 le 18/08 ; 3 le 20/08 ; 1 le 23/08 ; 3 le 3/09 ; 4 le 4/09 ; 7 le 3/10 (JPT) ; 6 le 12/08 à la Musette (VPa)
Nette rousse (11 obs ; 47 ois) :↑ 4 le 17/06 au pont des Tourradons (JPT) ; au canal des Capettes : 1 le 30/07 ; 2 le 5/09 ; 9 le 26/09 ; 5 le 3/10 ; 4 le 22/10 (JPT) ; 5 le 12/08 à la Musette (VPa) ; 9 le 26/09 au Charnier (MWh)
Vautour fauve (27 obs ; 90 ois) :↑↑ 4 le 30/07 à Alzon (ALa) ; 9 le 4/08 à Bez-et-Esparon (ALa); 5 le 20/08 à Revens (GPi) ; à Valleraugue : 1 le 29/08 (ALa) et 7 le 18/08 (GCa) ; 12 le 4/10 à Arre (ALa) ; 4 le 16/10 à Branoux (JDe) ; 2 le 24/11 à Vézénobres (JCa) ; 7 le 12/12 à Blandas (ALa)
Vautour percnoptère (45 obs ; 88 ois) :↑↑ 1 couple avec 1 jeune à l'envol dans les Gorges du Gardon ; 1 couple avec 2 jeunes à l'envol dans les Garrigues de Lussan
Balbuzard pêcheur (21 obs ; 22 ois) :↑1 le 13/08 à Cruviers (PBe) ; 1 le 18/08 à Dions (JDM) ; 1 le 22/08 à Boucoiran (PBe) ; 1 le 19/09 à Roquedur (ALa) ; 1 le 20/11 à Aigues Mortes (GMo) ; 1 le 2/10 à St Gilles (LLu) ; 1 le 27/10 au pont des Tourradons (PFo)
Aigle royal (21 obs ; 39 ois) :↑↑ 2 le 12/07 à Branoux (JDe) ; 2 le 17/08 à Sumène (SKe) ; 2 le 18/08 à Valleraugue (GCa) ; 2 le 19/08 à Lanuéjols (PBe et JMC) ; 3 à Rogues le 2/12 (ALa) ; 3 le 9/12 à Arre (ALa)
Circaète Jean-le-Blanc (161 obs ; 206 ois) :↑↑ 1 le 16/06 à Vézénobres (JCa) ; 1 le 7/07 à La Cadière-et-Cambo (BRe) ; 3 le 16/07 à Ste Anastasie (JDM) ; à St Laurent d'Aigouze 1 le 1/08 (BVo) et 1 le 10/09 (TBo) ; 2 le 4/08 à Montmirat (PBe) ; 2 le 13/08 à Beaucaire (GMo) ; 2 le 15/08 à Branoux (JDe) ; 3 le 24/08 à St Hippolyte du Fort (SKe) ; 2 le 29/08 à St Gilles (JPT) ; 3 le 29/08 à Domessargues (GCa) ; 1 le 8/09 à Beaucaire (GMo) ; 3 le 9/09 à Sumène (ALa)
Aigle botté (19 obs ; 24 ois) :↑↑ 4 le 18/08 à Valleraugue (GCa) ; 1 le 1/09 à Alzon (ALa) ; 1 le 7/10 à Sylvéréal (JPT) ; à Vauvert :1 le 12/10 (YPo) ; 1 le 13/11 (YPo) ; 1 le 28/11 (JPT) ; 2 le 15/12 (FDh)
Aigle de Bonelli (21 obs ; 23 ois) :↑↑ 3 couples avec 3 jeunes à l'envol dans les Gorges du Gardon ; 2 couples avec une ponte mais aucun jeune à l'envol en Cévennes calcaire
Milan royal (25 obs ; 27 ois) :↓ 2 le 21/09 à St Gilles (MPa) ; 1 le 28/09 à St Chaptes (GMo et BRe) ; 1 le 13/10 à Cruviers (GMo et PBe) ; 1 le 20/11 à Vauvert (GMo) ; 1 le 22/11 à Ners (RDa);
1 le 22/11 au Cailar (NBa) ; 1 le 5/12 à St Chaptes (CSa)
Milan noir (182 obs ; 1845 ois) :↑↑ 2 le 20/06 à Beauvoisin (JPT) ; 28 le 26/06 à Boucoiran (JCa) ; 30 le 1/07 à Brignon (JDM) ; 60 le 3/07 à Dions (JDM) ; 70 le 23/07 à Ste Anastasie (JDM) ; 50 le 27/07 à Boucoiran (PBe) ; 30 le 28/07 et 23 le 24/08 à Vallérargues (SKe) ; 26 le 4/08 à Alzon (ALa) ; 300 le 2/08 ; 200 le 5/08 et 50 le 8/08 à Bellegarde (GMo)
Busard des roseaux (142 obs ; 202 ois) :↓ 1 le 17/06 et 1 le 20/06 au canal des Capettes (JPT) ; 2 le 18/07 à Vauvert (JPT) ; 1 le 1/08 à Marguerittes (GMo) ; 3 le 6/08 à Vauvert (MWh) ; 1 le 30/08 à Bez-et-Esparon (ALa) ; 1 le 21/09 à Aigues Mortes (GMo) ; 1 le 16/10 au Scamandre (GBr) ; 1 le 13/11 à Beauvoisin (YPo) ; 1 le 10/12 au Cailar (JPT)
Busard Saint-Martin (52 obs ; 56 ois) :↑ 1 le 8/10 à Milhaud (JPT) ; 1 le 30/10 à St Gilles (PFo) ; 2 le 13/11 au Cailar (MAG) ; 1 le 17/11 à Bourdic (JCa) ; 1 le 23/11 au Grau du Roi (CPe) ; 2 le 25/11 à Rogues (ALa) ; 1 le 8/12 à St Chaptes (GMo) ; 1 le 15/12 à Crespian (DCo)
Busard cendré (77obs ; 102 ois) :↓ 1 le 16/06 à Domessargues (GCa) ; 1 le 18/06 à Lédignan (JCa) ; 1 le 22/06 à Bezouce (GMo) ; 5 le 13/07 à Beauvoisin (JPT) ; 2 le 30/07 à Combas (PBe) ; 1 le 17/08 à Ste Anastasie (JDM) ; 1 le 30/08 à Alzon (ALa) ; 1 le 4/09 à Bramasset (JPT)

Vie associative

Tous les oiseaux vus et entendus sont notés, et un relevé de l'habitat est également effectué, selon des codes utilisés dans d'autres pays européens et adaptés pour la France.
Les relevés oiseaux et habitat sont réitérés chaque année aux mêmes points et aux mêmes dates, dans la mesure de conditions météorologiques favorables, et par le même observateur.

En 2011, 7 observateurs ont suivi 9 carrés totalisant 180 points d'écoute (EPS). 2 648 oiseaux notés. Au niveau du nombre de contact par point d'écoute, après un pic en 2005, on peut noter une dynamique en très légère hausse depuis et nous sommes repassés au-dessus de l'indice 100 (base 2002) depuis 2010 (cf ci-dessous).

	2002	2003	2004	2005	2007	2009	2010	2011
Nombre de contact /point d'écoute	12,8	10,9	12,9	17	11,4	11,7	13,8	14,7
Pourcentage	100	85,2	100,8	132,8	89,1	91,4	107,8	114,8
Evolution du %		-14,8	+0,8	+32,8	-10,9	-8,6	+7,8	+14,8

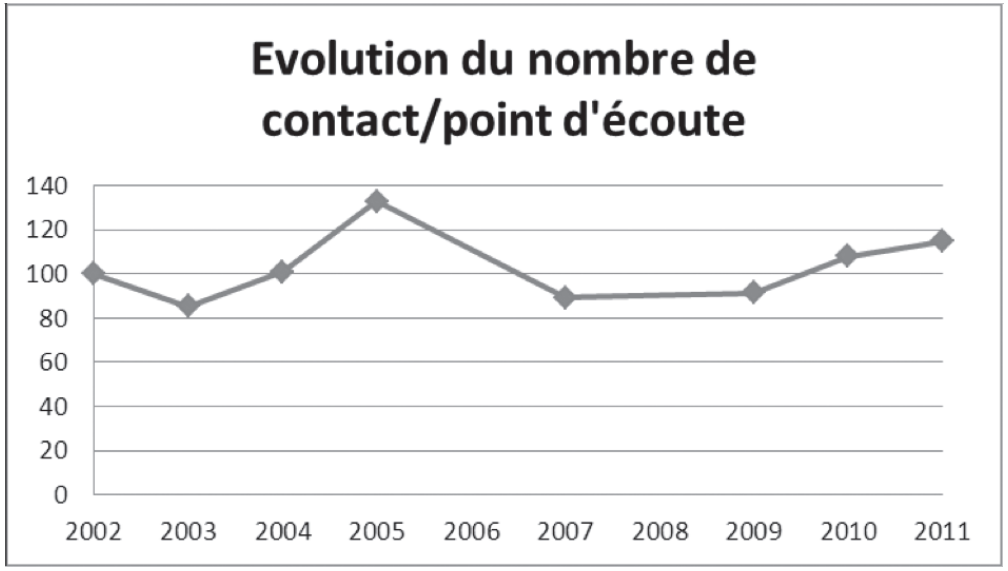

Pour ce qui est des oiseaux le plus fréquemment observés, voici le top 20 avec une indication de l'évolution du nombre d'individu max contacté (cf ci-dessous).

On constate une forte baisse des contacts 2011 de Choucas des tours, Chardonneret élégant & Hirondelle rustique. En revanche, le Martinet noir, le Rossignol philomèle, l'Etourneau sansonnet, Corneille noire, Mésange charbonnière sont en bonne augmentation.

Les obs'

Grèbe à cou noir (5 obs ; 96 ois) :↑ 29 le 23/10 et 63 le 13/11 à l'étang de Médard (SCh)
Grèbe castagneux (91 obs ; 311 ois) :↑ 13 le 9/07 au Charnier (JPT) ; 3 le 14/07 au Cailar (JPT) ; 1 le 15/08 au Vigan (PFo); 31 le 25/08 à la Musette (JPT) ; 5 le 12/09 à St Gilles (MAu) ; 40 le 23/10 à la Marette (JPT)
Grèbe huppé (12 obs ; 209 ois) : ↓ 1 le 24/06 au Scamandre; 2 le 6/07 au Pont des Tourradons ; 4 le 25/08 à la Marette (JPT) ; 2 le 15/09 à Bellegarde (GMo)
Puffin yelkouan (3 obs ; 22 ois) :↓↓ au Grau du Roi :1 le 5/11 (GMo et CSa) et 20 le 11/12 (APM)
Fou de Bassan (8 obs ; 53 ois) :↓ au Grau du Roi : 10 le 22/10 (TBo) ; 27 le 11/11 (CSa) ; 15 le 11/12 (APM)
Grand Cormoran (48 obs ; 3457 ois) :↑ au Scamandre : 1 le 16/06 (MAR) ; 8 le 20/08 (PAd) ; 6 le 23/09 (APM) ; 7 le 14/09 (JMF) ; 61 à Ste Anastasie le 27/10 (GMo) ; au Grau du Roi : 300 le 24/10 et 400 le 20/11 (GMo) ; 2000 le 5/11 (BVo); 50 le 16/11 à Brignon (PBe) ; 31 le 19/11 à Vergèze (JPT) ; 700 le 24/11 à Aigues Mortes (BVo) ; 32 le 25/11 à Boucoiran ; 45 le 30/11 à Branoux (JDe)
Butor étoilé (3 obs ; 3 ois) :↓ 1 le 9/06 à St Laurent d'Aigouze (BVo) ; à Vauvert : 1 le 18/11 et 1 le 5/12 (BVo)
Blongios nain (31 obs ; 38 ois) :↑↑ toutes les obs en juillet-août à Vauvert (JPT et GMo)
Bihoreau gris (135 obs ; 496 ois) :↑ au Scamandre :7 le 18/06 (EJG) ; 5 le 24/06 (CFa) ; 13 le 31/07 au Pont des Tourradons (MWh) ; 17 le 26/08 et 3 le 14/09 au Mas des Iscles (JPT)
Héron garde-bœufs (580 obs ; 13 811 ois) :↑↑ à St Gilles :8 le 17/06 (APM) ; 30 le 18/06 (EJG); 38 le 24/06 à Vauvert (JPT) ; 140 le 30/06 à Meynes (GMo) ; 128 le 16/07 à Vestric (JPT) ; 150 le 20/08 (NBa et VPa) ; 26 le 21/09 (MPa) ; 30 le 31/10 (MPa); 100 le 30/09 à Vestric (DBi) ; 49 le 3/10 à Cruviers (GCa) ; 250 le 24/09 et 300 le 19/10 à Vestric (JPT) ; 110 le 16/11 à Bellegarde (GMo) et 300 le 25/11 (CSa) ; 200 le 19/11 au Cailar (JPT); 150 le 29/11 à Lédenon (GMo) ; 153 le 4/12 à Beauvoisin (JPT)

Photo: Jean-Pierre TROUILLAS

Crabier chevelu (220 obs ; 431 ois) :↑ 3 le 18/06 au Scamandre (EJG) ; 2 le 29/06 au Canal des Capettes (APM) ; 5 le 4/07 à Vauvert (PFo) ; 4 le 5/07 au Canal des Capettes et 6 le 14/07 au Scamandre (JPT) ; 9 le 11/08 au Pont des Tourradons (JPT) ; 10 le 12/08 à La Musette (VPa) ; 7 le 13/08 et 5 le 22/08 à St Gilles (GCa); 10 au Scamandre le 20/08 (PAd) ; 5 le 10/09 au Charnier (JPT)
Aigrette garzette (720 obs ; 5477 ois) :↑ 50 le 18/06 au Scamandre (EJG) ; 10 le 28/06 à Vézénobres (JCa) ; 36 le 30/06 à Meynes (GMo) ; 80 le 8/07 au Cailar (JPT) ; 20 le 11/07 à Ste Anastasie (SKe) ; 150 le 17/07 au pont des Tourradons (JPT) ; à la Tour Carbonnière: 55 le 3/07 ; 23 le 13/08 et 34 le 10/12 (VLo) 60 le 20/08 (NBa et VPa) ; ; 3 le 20/08 à St Chaptes (JDM) ; 105 le 26/08 au Mas des Iscles (JPT) ; 50 le 31/08 à St Gilles (CAg) ; 30 le 5/11 à Bramasset (GMo) ; 2 le 13/11 à Moussac (PBe) ; 9 le 16/11 à Bellegarde (GMo) ; 7 le 12/12 à Aimargues (CSa) ; 2 le 13/12 (APM)

Année 2011

CODE ESPECE	NOM Français	NOM SCIENTIFIQUE	CABRERA	LAVAUX	BIZET	SELLA	LAVAUX	MERIC	VEDERE	VEDERE	CHARRA	TOTAL 2010	
			300707 J.C.	300728 P.L. 1	300764 D.B.	300776 B.S.	300786 P.L. 2	300883 J.D.M.	300894 R.V. 1	301045 R.V. 2	301308 S.C.		
			Oiseaux	Oiseaux	Oiseaux	Oiseaux	Oiseaux	Oiseaux	Oiseaux	Oiseaux	Oiseaux	Oiseaux	% DES E.P.S.
			E.P.S.	E.P.S.	E.P.S.	E.P.S.	E.P.S.	E.P.S.	E.P.S.	E.P.S.	E.P.S.	E.P.S.	
LUSMEG	Rossignol philomèle	*Luscinia megarhynchos*	16 10	10 8	18 10	8 10	10 8	20 9	7 10	31 10	17 8	142 78	86,67%
PARMAJ	Mésange charbonnière	*Parus major*	8 7	2 1	9 7	7 4	7 4	4 2	4 5	4 4	5 5	51 38	42,22%
SYLATR	Fauvette à tête noire	*Sylvia atricapilla*	15 9	6 5	2 2	5 5	5 5	3 3	4 4	3 3	1 1	44 37	41,11%
CORCOR	Corneille noire	*Corvus corone corone*	7 6	1 1	2 2	27 5	27 5	3 3	6 4	11 7	3 2	87 35	38,89%
EMBCIR	Bruant zizi	*Emberiza cirlus*	2 2	5 5	1 1	7 6	7 6	0 0	9 5	6 5	5 4	42 34	37,78%
COLPAL	Pigeon ramier	*Columba palumbus*	6 5	1 1	5 4	6 2	6 2	1 1	4 3	5 5	22 9	56 32	35,56%
SERSER	Serin cini	*Serinus serinus*	4 3	1 1	0 0	9 6	9 6	3 2	5 4	5 5	3 3	39 30	33,33%
PICPIC	Pie bavarde	*Pica pica*	1 1	1 1	2 1	3 3	3 3	2 2	8 6	5 4	15 7	40 28	31,11%
APUAPU	Martinet noir	*Apus apus*	356 5	2 1	0 0	9 4	9 4	7 2	20 1	3 2	68 9	474 28	31,11%
STUVUL	Etourneau sansonnet	*Sturnus vulgaris*	33 7	1 1	2 1	0 0	0 0	22 5	5 2	14 4	75 6	152 26	28,89%
CARCAR	Chardonneret élégant	*Carduelis carduelis*	4 1	1 1	0 0	2 2	2 2	3 2	9 5	8 4	19 8	48 25	27,78%
LULARB	Alouette lulu	*Lulula arborea*	0 0	3 3	3 2	3 3	3 3	2 1	2 2	4 3	15 7	35 24	26,67%
FRICOE	Pinson des arbres	*Fringilla coelebs*	5 5	4 4	1 1	5 3	5 3	4 3	2 2	1 1	1 1	28 23	25,56%
CARCHL	Verdier d'Europe	*Carduelis chloris*	4 3	0 0	1 1	2 2	2 2	1 1	7 6	8 6	3 2	28 23	25,56%
STRDEC	Tourterelle turque	*Streptopelia decaocto*	2 2	0 0	0 0	2 1	2 1	8 3	8 4	15 7	7 4	44 22	24,44%
PASDOM	Moineau domestique	*Passer domesticus*	5 2	0 0	0 0	7 2	7 2	4 2	32 4	7 2	49 6	111 20	22,22%
MERAPI	Guêpier d'Europe	*Merops apiaster*	6 1	0 0	0 0	2 1	2 1	3 2	33 4	11 2	32 8	89 19	21,11%
ERIRUB	Rougegorge familier	*Erithacus rubecola*	7 5	0 0	16 10	1 1	1 1	0 0	0 0	2 1	0 0	27 18	20,00%
HIRRUS	Hirondelle rustique	*Hirundo rustica*	9 4	0 0	3 1	3 2	3 2	7 2	0 0	1 1	18 6	44 18	20,00%
SPESPE	Non identifié(e)	*????*	0 0	37 7	0 0	60 4	60 4	1 1	3 1	1 1	0 0	162 18	20,00%
TURMER	Merle noir	*Turdus merula*	1 1	4 3	13 8	1 1	1 1	0 0	0 0	2 2	0 0	22 16	17,78%

Dernières acquisitions de la bibliothèque du COGard

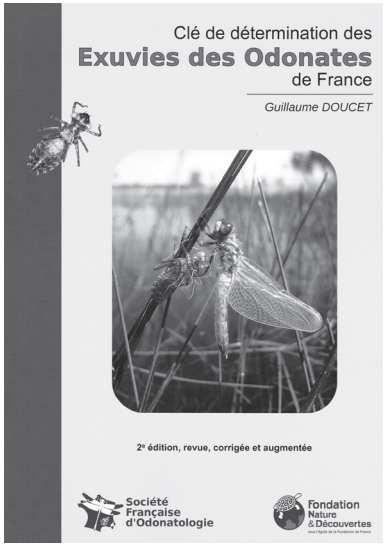

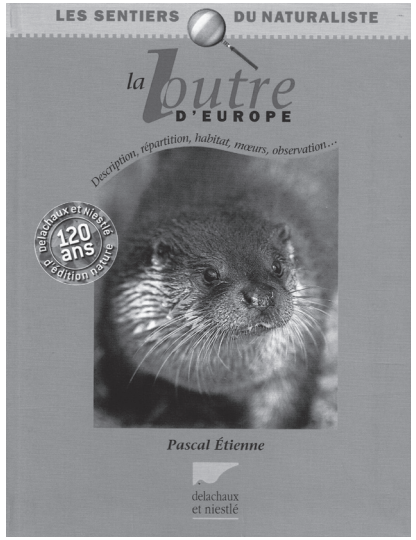

Article de Mike dans le Républicain d'Uzès

Courrier de Mike Paramor, de Lussan, président du COGard

Enfin la pluie. En quelques jours, tout est vert. On a l'impression de revivre. Petit à petit j'arrête de nourrir la foule d'oiseaux qui hiverne autour de chez moi pas loin des Concluses... Pendant cette longue période de froid et de sécheresse, ils se passent le mot. « *Chez Mike, il y a de quoi manger, et surtout à boire et à se baigner* ». Je suis certain que j'ai vu des mésanges charbonnières en surcharge pondérale !

Mais maintenant les migrateurs reviennent et s'installent. Ça chante et ça parade. Le hibou petit duc appelle sa petite duchesse. On dirait un sonar monotone dans la nuit. Les deux couples de huppes de mon quartier sont de retour. Impossible de ne pas reconnaître leur triple « hou-hou-hou ». Les hirondelles passent, mais les miennes ne sont pas encore installées. Je guette avec impatience les loriots, les guépiers (qu'on appelle aussi chasseurs d'Afrique), et surtout les vautours percnoptères.

Et le chant des rossignols. Seulement voilà, j'ai peur de ne pas entendre leur chant, car le soir les rainettes dans la petite mare chantent si fort qu'on n'entend plus qu'elles. En les écoutant, je trouve une autre définition de mur du son.

Mais le plus beau, ce sont les circaëtes Jean-le-Blanc. Les voilà de nouveau, sains et saufs. Avec le vent au sud, Monsieur reste suspendu au dessus de la vallée, les ailes déployées, tête baissée, serres pendantes, à la recherche des serpents dont il se nourrit. Il lui manque toujours une

Circaëtes Jean-le-Blanc © Cyrille Sabran.

grande plume à l'aile droite, donc c'est bien le mien ! Je le regarde pendant une heure, jusqu'à ce que mes bras tombent sous le poids des jumelles. Deux fois il plonge comme un pierre, mais remonte bredouille. Y a-t-il autant de serpents qu'avant ? Je me demande.

Quant à mon toit, là où il n'y a pas un nid d'étourneaux, il y a des moineaux. Et probablement entre les deux des nids de guêpes. Tout n'est pas parfait à la campagne ! Mais presque....

Bilan 2011
enquête Hirondelle de fenêtre

Encore une tendance à la baisse !
23 sites ont été visités par nos observateurs en 2011. Pour 13 d'entre eux, nous constatons encore une diminution du nombre de nids (entiers + cassés). M.et Mme Martel de Nîmes me précisent qu'en 8 ans d'observation de la même colonie composée d'une vingtaine de nids, ils n'ont jamais constaté la construction de nouveaux nids…

Grand merci aux observateurs fidèles : Serge Charra (SCh), Jean Michel Corbier (JMC), Lili et Jean Demolder (JDe), Daniel Gagnier (DGa), Christian Hubert (CHu), M. et Mme Martel, Audrey Pagano-Zénasni (Aze), Roger Védère (RVe) ainsi que L'Association Agriculture Environnement de Brignon avec Bérenger Rémy (Ass.AEB).

Christophe GISBERT chrgisbert@hotmail.com

communes	obs	Nids entiers	Nids cassés	traces	Total nids entiers + nids cassés	Evolution 2010 - 2011	Evolution 2009 - 2010
Les Angles	RVe	0	0	0	0	=	=
Aramon	RVe	281	116	87	397	+0.2%,	-1%
Brignon	Ass.AEB	40	56	35	96	-20.7%	+24.7%
Canaules	JMC	43	15	17	58	-5%	-22.9%
Domazan	RVe	107	12	8	119	+1.7%	+2.6%
Durfort	DGa	26	27	23	53	-1.9%	-13%
Estézargues	RVe	0	0	0	0	=	=
Fournès	RVe	75	8	34	83	+3.75%	+1.3%
La Grand-Combe	JDe	56	48	12	104		
Lézan	JMC	146	15	86	161	-9.6%	-6.2%

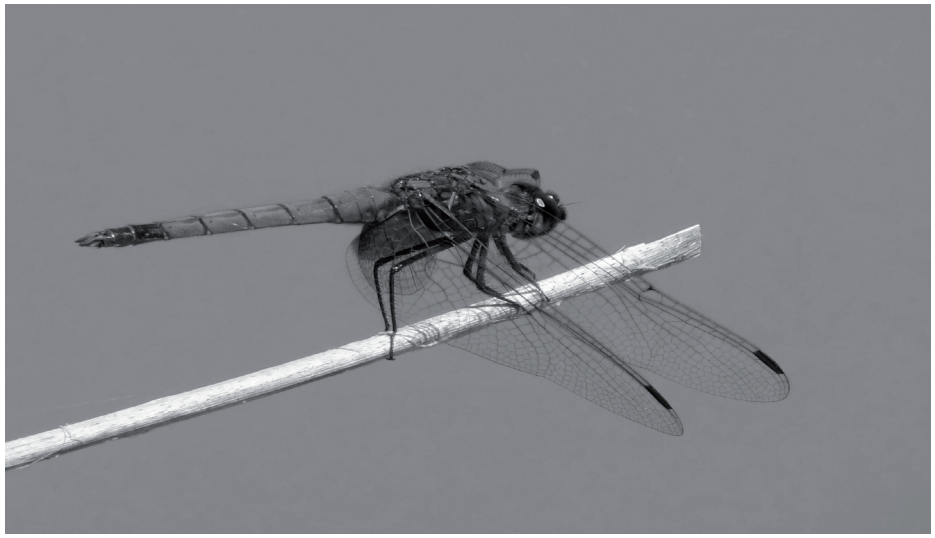

Photo: Geoffrey MONCHAUX - Libellule purpurine

Pour y parvenir, des relais départementaux ont été désignés pour animer cet atlas et recueillir les données. Depuis ce printemps 2012, le COGard fait partie des partenaires du projet, en tant que relais départemental (avec Gard Nature). Des prospections pour combler les secteurs peu connues vont être organisées, et nous recueillons toutes les données de papillons et libellules.

Afin de transmettre les observations, deux possibilités s'offrent à vous :
- la saisie directe sur le site de l'atlas : http://atlas.libellules-et-papillons-lr.org/
- la saisie dans le tableur prévu à cet effet, disponible sur demande à gmonchaux@cogard.org

Dès que vous sortez de chez vous, n'hésitez pas à noter toutes les espèces que vous croisez, même les plus communes, toute donnée est intéressante. Si vous n'arrivez pas à identifier les espèces, n'hésitez pas à nous faire parvenir des photos.

Enfin, des observations pour ces 2 groupes (environ 300 d'Odonates et plus de 1 300 de Lépidoptères) reçues ces dernières années ont été saisies ou compilées dans nos tableurs « invertébrés ». Le CA du 31/03 a décidé de transmettre toutes ces données à la coordination régionale pour intégrer la base atlas. Les personnes (adhérentes ou non) qui ne souhaitent pas que leurs observations envoyées au COGard soient transmises doivent nous le signaler avant la mi-octobre au plus tard.

Geoffrey MONCHAUX, gmonchaux@cogard.org

Bilan depuis le remue-méninges de l'AG à Lussan

Attentes	Activité 2011-2012
Faune LR	Ouvert le 1er février 2012
un atlas	1 projet au niveau national (LPO) et 1 départemental
+ d'associatif	
+ de bénévolat	
+ de sorties, assouvissement d'une passion	Elisabeth et Serge (Wetlands), spots migration (= Nez en l'Air)
+ de convivialité	Week-end adhérents, journée dessin (M. Jay)
+ de militantisme, souplesse et réactivité	Plaintes pour les oiseaux plombés, articles. Opposition au projet photovoltaïque de Beaucaire, opposition à l'exploitation du gaz de schiste. Communiqué de presse contre la réouverture de la chasse en février 2012
+ de transfert de connaissances	Groupe Yahoo, feuille de liaison, bibliothèque (achats réguliers)
+ de formation	Formations faune LR en 2012, formation Loutre en 2012, soirées Micromammifères
+ de pédagogie	Enquêtes et réunion technique
+ oiseaux blessés	Moins qu'avec Jacqueline Bizet, mais partenariat avec Ganges (avec relâchés)
pôle migration	Fête de la migration, mais différent suivis de site(s)
projet de protection des espèces	PNA (Butor, Bonelli, Outarde...)
moins de bureau d'études	+ militant, bilan 2011 différent avec 24,5% budget expertises

Estel NICOLAS

Enquête Loutre : merci aux participants

Ce printemps avait lieu dans le cadre du Plan National d'Actions pour la Loutre d'Europe, une enquête régionale sur l'espèce dont l'objectif était de faire un état des lieux précis de la répartition de la Loutre dans la région. Meridionalis qui coordonne le PNA en Languedoc-Roussillon a confié au COGard la mise en œuvre de l'enquête dans tout le Gard, excepté en Camargue gardoise où la Tour du Valat coordonnait l'enquête.
Pour mener à bien ce travail considérable : prospection de 600 mètres de cours d'eau à la recherche d'indices de présence (épreintes essentiellement) quatre fois pour chaque maille de 10 km de côté, soit 74 mailles réparties entre le COGard et la Tour du Valat, nous avons fait appel à des bénévoles à qui nous avons proposé une journée de formation.

Cette enquête originale au COGard où nous sommes plus habitués à étudier l'avifaune, a motivé beaucoup de monde car 40 bénévoles ou techniciens de structures (ONEMA, Conseil Général, Syndicats...) se sont mobilisés pour prospecter l'ensemble des mailles et nous avons pu grâce à cette forte mobilisation avoir une couverture quasi intégrale du territoire. Seuls quelques mailles en Costières nîmoises n'ont pas été prospectées, mais ces secteurs ne sont pas occupés par la Loutre.
A ce jour, le bilan régional n'a pas encore été réalisé, mais Meridionalis a centralisé l'ensemble des données pour la région. Dès réception du bilan définitif, la synthèse des résultats vous sera présentée dans une prochaine feuille de liaison.

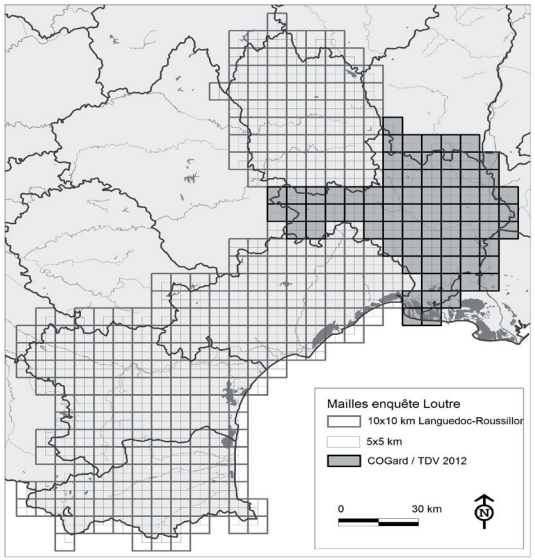

Bérenger REMY,
bremy@cogard.org

A propos des cotisations

Nous vous rappelons que la cotisation annuelle est à régler chaque début d'année et qu'elle est valable de janvier à décembre.
Aussi, à votre carnet de chèque pour les retardataires et merci d'avance.
Vous trouverez un bulletin d'adhésion joint pour 2012.
Attention, cette Feuille de liaison sera la dernière que vous recevrez si vous n'avez pas renouvelé votre adhésion en 2012...

Comme chaque année, une convention de prêt est établie avec la société Optique Bourdeau de Lyon. Elle met à disposition du CO-Gard une lunette Swarovski qui est utilisée pour les animations, les études de terrains et les sorties.

BOURDEAU OBSERVATION

55, rue de la Charité, 69002 Lyon

Vous avez la possibilité d'acquérir cette lunette à un prix préférentiel, il vous suffit de contacter le COGard au 04.66.63.85.74

ERRATUM

Erratum FL109
Voici le courrier du maire de la Grand Combe à l'origine de l'article de J. Demolder «Enquête hirondelle de fenêtre à la Grand Combe en 2011» pages 23-24. Il avait été malencontreusement oublié dans la FL 109.

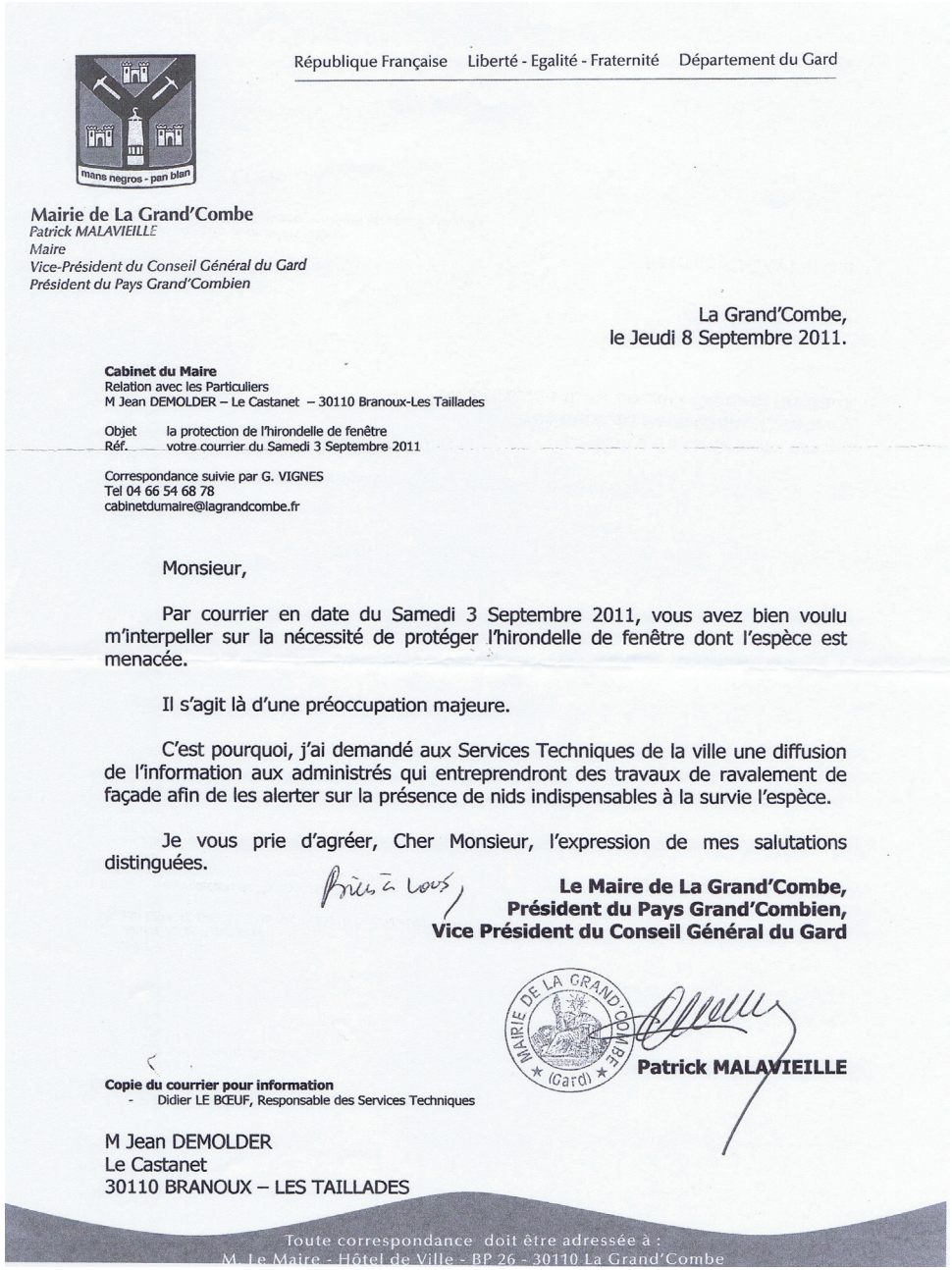

République Française Liberté - Egalité - Fraternité Département du Gard

mans nègros - pan blan

Mairie de La Grand'Combe
Patrick MALAVIEILLE
Maire
Vice-Président du Conseil Général du Gard
Président du Pays Grand'Combien

La Grand'Combe,
le Jeudi 8 Septembre 2011.

Cabinet du Maire
Relation avec les Particuliers
M Jean DEMOLDER – Le Castanet – 30110 Branoux-Les Taillades

Objet la protection de l'hirondelle de fenêtre
Réf. votre courrier du Samedi 3 Septembre 2011

Correspondance suivie par G. VIGNES
Tel 04 66 54 68 78
cabinetdumaire@lagrandcombe.fr

Monsieur,

Par courrier en date du Samedi 3 Septembre 2011, vous avez bien voulu m'interpeller sur la nécessité de protéger l'hirondelle de fenêtre dont l'espèce est menacée.

Il s'agit là d'une préoccupation majeure.

C'est pourquoi, j'ai demandé aux Services Techniques de la ville une diffusion de l'information aux administrés qui entreprendront des travaux de ravalement de façade afin de les alerter sur la présence de nids indispensables à la survie l'espèce.

Je vous prie d'agréer, Cher Monsieur, l'expression de mes salutations distinguées.

Bien à vous

Le Maire de La Grand'Combe,
Président du Pays Grand'Combien,
Vice Président du Conseil Général du Gard

MAIRIE DE LA GRAND'COMBE (Gard)

Patrick MALAVIEILLE

Copie du courrier pour information
- Didier LE BŒUF, Responsable des Services Techniques

M Jean DEMOLDER
Le Castanet
30110 BRANOUX – LES TAILLADES

Toute correspondance doit être adressée à :
M. Le Maire - Hôtel de Ville - BP 26 - 30110 La Grand'Combe